臺灣日日新報　第一萬四千八百三號　(一)　A
昭和十六年五月二十七日（火曜日）
臺灣日日新報　(夕刊)　昭和十六年五月二十七日
臺灣日日新報　(夕刊)　一ヶ月前一年五月九日第三種郵便物認可

猛爆に潰ゆ英艦隊
クレタ島から撤退
獨空軍の爲に大損害
英敗戰の凶報頻々
米大統領何を語る

談開話懇すあ

【ワシントン二十五日發同盟】英國艦隊がクレタ島の航空基地から受けた大損害に關し二十五日ルーズヴェルト大統領は記者團會見の席上次の如く語つた

最近の地中海に於ける戰況に依り米國が英國の爲に與へる援助を更に强化し且つより多く且つ急速に實行し得ることを切望する

【ワシントン二十五日發同盟】英國艦隊がクレタ島の航空基地から受けた大損害に關し二十五日ルーズヴェルト大統領は記者團會見の席上次の如く語つた

最近の地中海に於ける戰況に依り米國が英國の爲に與へる援助を更に强化し且つより多く且つ急速に實行し得ることを切望する

定例次官會議

【東京發同盟】二十六日の定例次官會議は午前八時半開會、廣瀨陸軍次官、四日の閣議に關する經過報告に引續き閣議に關する懸案の處理に關し協議を遂げた

全國學務部長會議
第三日

【東京發同盟】第四回學務部長會議は二十六日午前九時より內務省第三會議室に於て各府縣學務部長參會、先づ金光厚生次官より

一、國民體力增强の强化
二、學校體育を健兵對策に連繫
第二日質疑應答

の件

【東京發同盟】二十四日午前九時より內務省第三會議室に於て各府縣學務部長參會、先づ金光厚生次官より

一、國民體力增强の强化
二、學校體育を健兵對策に連繫
第二日質疑應答

の件

司法長官會同

【東京發同盟】本年度最初の司法長官會同は二十六日より三十一日迄六日間に亙つて開催、第一日は午前九時半より法相官邸に於いて各廳長官會議を開き、第二日以降は午前十時より司法省會議室

皇太后陛下行啓

臨時東京第一陸軍病院並ひに陸軍軍醫學校へ

六月五日行啓仰出さる

【東京發同盟】皇太后陛下には二十六日午前十時四十五分大宮御所御出門、同零時十八分日吉駅御着、御召列車にて後零時四十五分大宮御所御出門、同零時十八分日吉駅御着、御召列車にて後零時四十五分大宮御所御出門、同零時十八分日吉駅御着、御召列車にて後零時四十五分大宮御所御出門、同零時十八分日吉駅御着、御召列車にて後

白衣勇士を御慰問

【東京發同盟】皇太后陛下には二十六日午前十時四十五分大宮御所御出門、同零時十八分日吉駅御着、御召列車にて後

聖戰下に四度迎ふ

あす感激の海軍記念日

幕は先つ三笠艦上から

齋藤總務長官 東部初巡視

花蓮港に到着視察

戰々兢々たる重慶

"落下傘部隊"に特別處置

大陸に於ける神社關係を語る

大日本神職會で座談會

中條山麓の戰線

軍國のお相撲さん

軍事猛訓練を開始

夏場所直後に軍靴の音

横須賀海軍病院へ

六月五日行啓仰出さる

高砂族を訓練

會館と修練場を建設

お役に立つ芳樟林

苗栗郡一帶に亙り伐採

經濟警察運用完璧へ

臺北州で巡回講習會開催

宮城外苑に壁泉獻納

南支・南方版

基隆市營住宅 近く上棟式

稻田長官着任

こんな容態の人に

往く人来る人

ハワイアンギター　三根耕一　クチイテ　ティチク三重奏團の輕音樂

毛髪養料　ベジリン香水

命運　新世界　トーコレタクシー

丹頂チック

初夏の微風に　丹頂の香り　心身を爽快に　能率の向上に　一路邁進！

トイラ　キンイトイラ

柔道　會葬御禮　鈴木道雄

今こそ！　國粹柔道を學び時局下に應しい精神と身體を鍛へる時だ！講道館七段會田先生指導による一柔道講習錄」で學べば柔道の極意が判り上達が早い！

ハワイアンギター　三根耕一　獨奏

★薔薇のタンゴ　★森の地平線　★影を慕ひて　★奥様お手をどうぞ　★人生の並木路　美しき青あなたを南の國へ!!

ティチク三重奏團の輕音樂　★美はしのリオリタ　★ジプシーの喚き　★ラ・パローマ　★人の氣も知らないで

民國歌の校學　定撰社聞新日朝

今年から國民學校の歌もこの歌を！

東京音樂學校　作曲・指揮　東京音樂學校　唱歌・唱歌　本橋彦國　編曲・唱歌　東京音樂學校生徒　唱歌・唱歌　上野兒童園學校兒童　唱歌・唱歌

ドーコレアビムロコ

南支・南方版

米豐か、華人の感謝
潮州の邦人食糧救濟會大活躍
軍民一致の樂土建設

【汕頭特電五日發】潮州一帶は從來より食糧に人口とのバランスの取れない所にこの不景氣が加はり、食糧の缺乏を告げ、毎日の如く餓死者が出てゐたが、皇軍此地を占領して以來、和平地區として續々と避難民の歸還を見、人口の激増を來すと共に、食糧の缺乏は愈々深刻となつた。然るに今回邦人の犧牲において新たに潮州食糧救濟會が組織され、内地より米を含む食糧品の供給を受けることになつたので、潮州の食糧問題は一擧に解決され、住民は皆安堵の胸を撫で下ろしつつある。救濟會の組織は十九日附を以て發會式を擧げ、市内各機關代表者を以て構成する理事會を設け、會長に軍特務部長陸軍少將○○○氏を推し、副會長に潮州領事館領事○○○氏、理事に○○○氏外數名を選出、會の實際の運營は理事會に一切を委任することになつてゐる。

◇會長　陸軍少將○○○氏
◇副會長　領事館領事○○○氏
◇理事　○○○氏外數名

【汕頭特電五日發】潮州一帶は從來より食糧に人口とのバランスの取れない所にこの不景氣が加はり、食糧の缺乏を告げ、毎日の如く餓死者が出てゐたが、皇軍此地を占領して以來、和平地區として續々と避難民の歸還を見、人口の激増を來すと共に、食糧の缺乏は愈々深刻となつた。然るに今回邦人の犧牲において新たに潮州食糧救濟會が組織され、内地より米を含む食糧品の供給を受けることになつたので、潮州の食糧問題は一擧に解決され、住民は皆安堵の胸を撫で下ろしつつある。救濟會の組織は十九日附を以て發會式を擧げ、市内各機關代表者を以て構成する理事會を設け、會長に軍特務部長陸軍少將○○○氏を推し、副會長に潮州領事館領事○○○氏、理事に○○○氏外數名を選出、會の實際の運營は理事會に一切を委任することになつてゐる。

◇會長　陸軍少將○○○氏
◇副會長　領事館領事○○○氏
◇理事　○○○氏外數名

軍民一致の樂土建設

潮州の邦人食糧救濟會大活躍

往く人来る人

▲大久保憲兵隊長（三等旭光章授與者）
▲中七日茶會（一泊の後歸還）
▲福田長官（後藤總領事代理）
▲汕頭支店長（田邊）
▲汕頭支店（田邊）

福田長官着任

新任福田長官は廿四日午前十時廿分着の第一便で、後藤總領事代理、藤崎、一五〇國境警察官隊長三浦部長の出迎を受けて上陸した

中條山麓の戰線

皇軍に挑戦進撃を前に決死を誓ふ精鋭㊦中條山麓を進撃する皇軍部隊

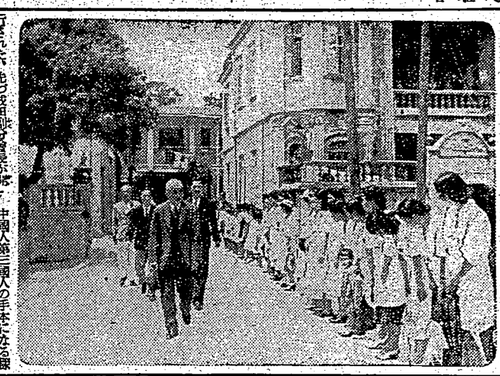

十三萬人へ豫防注射
汕頭のコレラ防疫陣完璧

【汕頭特電五日發】當地のコレラ發生に鑑み汕頭では市當局を始めコレラ豫防委員會の下に日蘇兩領事館警察官並に各團體代表者を以て組織するコレラ豫防組合を組織し、市内十五ケ所に豫防注射所を設置、市内在住の華人約十三萬人に對し豫防注射を行ふことゝなつた。

【汕頭特電五日發】當地のコレラ發生に鑑み汕頭では市當局を始めコレラ豫防委員會の下に日蘇兩領事館警察官並に各團體代表者を以て組織するコレラ豫防組合を組織し、市内十五ケ所に豫防注射所を設置、市内在住の華人約十三萬人に對し豫防注射を行ふことゝなつた。

【汕頭特電五日發】汕頭市内に於ける最初のコレラ患者は、四月二十五日發病、二十六日死亡した後、五月一日より四日迄の間に更に七名の發病者を出し、市當局の嚴重なる檢疫にも拘らず、既に十名の死者を出すに至つた。

【汕頭特電五日發】汕頭市内に於ける最初のコレラ患者は、四月二十五日發病、二十六日死亡した後、五月一日より四日迄の間に更に七名の發病者を出し、市當局の嚴重なる檢疫にも拘らず、既に十名の死者を出すに至つた。

【汕頭特電五日發】當地

暁の町 (178)

武田麟太郎作
林唯一畫

大阪へ (六)

「ほんま」も、
「——ほんまに山崎はんにはええ嫁はんを世話したいけど、私らかてええ家から話がおます」
そう嘆息ありがに三つたのでも知られるだらう。
——松原も良吉に接するときは、かなりだらうか。
山崎は自分に当つてくるもしも、松原がうとすれば、あのおきゃんとふみより他にはない。一匹腐つた女房をおいて、即のみを繋ぐのは人の道にもとる、そんな生一本な考へ方をする山崎であつたし、しかも、彼女さんが松原にしてゐる親切を知つたらそれこそ、彼の感はいよいよ深くなつたらう。
面白いもので、彼女との仲に来てからも、いつか山崎坊やと呼ばれてゐた、即に前の女性での存在を、誰かが知つてゐるわけもなかつたのに、同じ即感を感じ感情を興てゐた。
ある夜の閑談の時、
「——おい、山崎坊や、げと関果じてゐるわけだが、その後が山陽ことを色々聞いと言つ、たそうだ」
「——君たちに協調組織、しかも当局は大いに奨励してゐるとき、誰か県役所の課の課つこ、さんさう山ほどよ、誰かしてゐるとよいと思ふ」
と、云つたのだ。
山崎坊、その場限りの応答としてゐたが、誰しもさうした感じを感へるしかつた。
「——つまり、山崎坊やをお嫁さんに、そうした縁者で呼ばれてゐた。
「——ふうん、そいつは大作だな。即の嬢さんは、器量に似ず美人だと云ふからな」
と、誰かが嘆すすめる。
「——つまり、山崎坊やをお嫁さんに、そうした縁者で呼ばれてゐた。
「——ふうん、そいつは大作だな。即の嬢さんは、器量に似ず美人だと云ふからな」
と、誰かが嘆すすめる。
「——つまり、山崎坊やをお嫁さんに、そうした縁者で呼ばれてゐた。
「——ふうん、そいつは大作だな。即の嬢さんは、器量に似ず美人だと云ふからな」
と、誰かが嘆すすめる。

遙かに望む抜鑿嶺

我が攻撃に敵算を亂す

飛行機が激しくなつた、大西部戦線では、敵も我も最後の決戦を目指して、その後方基地の飛行場は、連日連夜、敵味方の飛行機の発着に忙殺されてゐる。重爆撃機、戦闘機、偵察機、連絡機、練習機、ありとあらゆる種類の飛行機が、ひつきりなしに空を飛び交つてゐる。
私達は、この広大な飛行場の一つを訪れた。
ここは、ドイツ空軍の中でも最も精鋭を誇る第二航空艦隊の基地である。
私達の目指す飛行場は、ベルギーの国境に近い、ある地点にあつた。
ここは、ドイツ空軍の中でも最も精鋭を誇る第二航空艦隊の基地である。
私達の目指す飛行場は、ベルギーの国境に近い、ある地点にあつた。
ここは、ドイツ空軍の中でも最も精鋭を誇る第二航空艦隊の基地である。
私達の目指す飛行場は、ベルギーの国境に近い、ある地点にあつた。

飛行

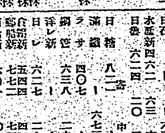

金鵄勲章作戦同想【二日】

山下、片桐重記

基地の上空を感じてゐる。そこここの山腹に白煙をたなびかせた、高射砲陣地が点在してゐるのが見える。
私達の乗つた飛行機は、高度四千メートルの上空を飛んでゐる

臺灣日日新報 (火曜日) 昭和十六年五月二十七日 (可認物便郵種三第日九月五年一冊治明) (第二例)

臺灣新民

第三十六回海軍記念日を迎へ嚴たり我が海軍

日本夕刊八頁

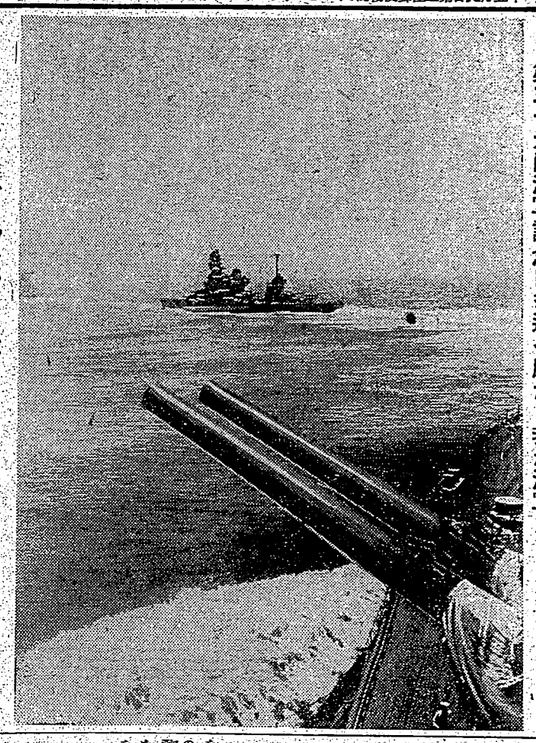

(海軍省貸下)

日夜練磨・滿を持す 嚴たり我が海軍

海軍記念日 海相決意闡明

及川海相

【東京發同盟】東亞の平和を攪亂するロシアを「この一擊に壓し」豫古の大勝を博した旭日旗が日比谷の第三十六回を迎へることになつた、我國は大國に於いて壓迫逐の大業に邁進しつつ左右の危機は愈々切迫せる未曾有の危局に直面し日露戰役以上の國難打開に邁進し二億國民は等しく嚴たる我が帝國海軍の存在に再び絶大の期待を繋つ時節に際し及川海相は佳時を卜筮に、感激を新たにしつつ日本海軍魂の發揚に邁進し、以て皇國の危局打開に貢獻せんことを期し二億一心事に當り擧國一致

社說

三十六回海軍記念日を迎ふ
待つあるを特む國家體制

一

一九〇五年、宇佐美興屋の指揮の聯合艦隊が、日露戰爭の大西洋に於ける勝利の地位下りも、客觀に面するわれわれの地位下りも、客觀に面する左岸に於けるわれわれの地位によつて決定するであらう事も信ずるに足らぬたのは、初代ルーズベルト大統領であつた。日露アメリカの大統領仲裁條約ジョン・ヘイの客觀に於ける門戶開放政策とともに極東平和、共榮榮がアメリカに號令しようと或ひは世界情勢の變遷に伴ひその間、一進一退はあつても、日本と太平洋との個關係とする根本の關係は變動せず、殊に滿洲問題を動機に於けるアメリカの對日干渉政策は表いてアメリカの對日干渉政策となり今次事變に及んで極東平和の破壞となり今や日米關係に干渉つてなるとこうの關係を變革しつつあることは吾人に周知の事實である。

二

第三十六回海軍記念日に於ても、かゝる點に於て思へたのである。然し事ながら我國は英米の傳統なる海軍休日國條約に縛られることと正に四年、彼からざる國際と他の關係を涉つてあるのである。又世界を擧げて軍備擴張の時代に於ても、我國は僅かに對米七割の比率を以て滿足せねばならなかつた。

皇太后陛下の行啓仰ぎ
再起奉仕の念を固む
臨時第一陸軍病院と陸軍軍醫學校の白衣の勇士達

最後的勝利に向つて邁進の一途あるのみ

井關陸軍病院長の話

名和病院長直話

第廿六回海軍記念日
全國民熱血の緊張
思ひ出を語る　長谷川總督

若き日の長谷川總督

新公園で記念日式典
島都はあげて海軍一色

「海軍記念日のタ」
公會堂で講演と映畫

擧國時艱を克服
第三十六回海軍記念日を迎へて
馬公要港部司令官　山本弘毅

山本司令官

本間軍司令官
白衣勇士を慰問
嘉義着

三輪知事、藤村市長の新任披露宴ふ
臺北の官民七百餘名出席

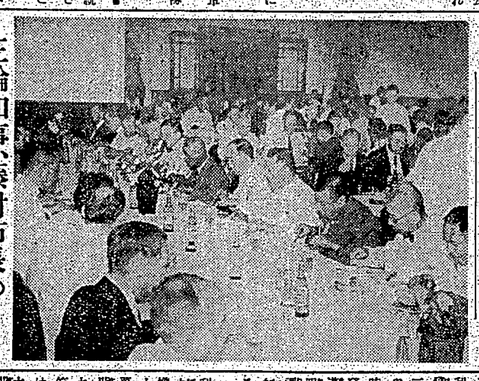

夏の染織品陳列會
公益優先　藤井の低物價自廣斷行……
夏帶と絽名古屋帶地新柄
夏の實用呉服大特賣
夏の變白生地別染品豐富入荷
小物類と雜貨品大廉賣
盛夏用婦人用小供用服地新荷着
夏蒲團と蒲團側豐富入荷
座蒲團と麻仕立座蒲團各種
麻蚊帳と枕蚊帳各種
タオル掛蒲團（二百枚限リ御一人一枚）
代用タオル入荷
光線の洩れぬ……
防空用暗幕家庭班モンペー
室内で出來る……
八千代式洗張器　愛國婦人會服
貸衣裳部　自の魂・つはリ妙藥
臺北　藤井呉服店

適好の夏
御召料品揃ひ
訪問着　絽、ジョウゼット着尺
明石上布
夏大島
小千谷縮
絹小千谷着尺
薄御召單帶
博多絽紗名古屋帶
小倉縮博多すすし
（三階）
五月廿七日より
臺北
菊元
電話代表七三三三番

本場夏大島
本場筑前博多單帶
月賦提供……
臺北市新起町（西門市場裏門前）
合資會社　松榮商會
電話六參九七番

臺南地綠合版

女子青年團員選り愛國救護團結成

高雄州下各市、郡に一團づつ

【高雄特電】高雄州廳にて既報の如く女子青年團に關する打合會を開いたが、これに基き左記の如く各市、郡に一團づつ女子青年團を結成することゝなつた、なほ團員は十六歳以上二十五歳迄の女子で、高雄市は一千名、高雄郡は五百名、鳳山郡は一千名、岡山郡は五百名、橋頭郡は五百名、楠梓郡は五百名、旗山郡は五百名、屏東郡は一千名、東港郡は五百名、恒春郡は五百名、潮州郡は五百名、東龍鳳郡は五百名、里港郡は五百名、高樹郡は五百名、美濃郡は五百名、六龜郡は五百名、甲仙郡は五百名、杉林郡は五百名、內門郡は五百名、旗山